LES JOURS DE LANS

LE JOURNAL D'INFORMATION DE VOTRE VILLAGE • **ÉTÉ 2025**

n°41

LANS-EN-VERCORS

JEUNESSE
Une semaine avec les Donatiens

ENVIRONNEMENT
L'espace naturel sensible des Ramées

FINANCES
Des budgets équilibrés

SOMMAIRE

P. 03
LANS EN IMAGES

P. 04
CULTURE

P. 05
TOURISME

P. 06 & 07
ENFANCE & JEUNESSE

P. 08 & 09
DOSSIER BUDGET

P. 10 & 11
ENVIRONNEMENT

P. 12 & 13
MAIRIE

P. 14
TERRITOIRE ACCESSIBLE

P. 15
TRIBUNE POLITIQUE & INFOS PRATIQUES

MAIRIE-LANSENVERCORS.FR
COMMUNEDELANSENVERCORS

INSCRIVEZ-VOUS À LA LETTRE D'INFORMATION

Lans-en-Vercors est labellisée

Lans-en-Vercors est jumelée avec

© Mairie de Lans-en-Vercors

ÉDITO

Je tenais à commencer cet édito par des remerciements appuyés aux techniciens et élus qui ont travaillé à l'élaboration du budget communal, dans un contexte rare d'incertitude totale quant aux ressources disponibles et aux futurs plans de subventions dont les montants et conditions d'attribution demeurent obscurs. L'ambition principale est la rénovation de l'école dont l'ensemble des marchés a été attribué, malgré le changement de maîtrise d'œuvre.
La situation actuelle de nos collectivités est directement liée à l'activité internationale et au contexte géopolitique, à l'instar de ce qui s'est déjà passé pendant la période COVID. Néanmoins, l'ADN de notre commune, récemment classée station touristique, est d'offrir des moments d'évasion à nos visiteurs comme à nos habitants. Cela se traduit, notamment, par l'activité intense qui se déroule au Cairn et qui aujourd'hui, grâce à la participation de tous, rayonne au-delà de notre territoire.

« DES DIFFICULTÉS MAIS DES AMBITIONS CONFIRMÉES »

Par ailleurs, l'ambition portée par le plan de gestion de l'Espace Naturel Sensible des Ramées, récemment voté en conseil municipal ainsi qu'au Département, couplée au futur chantier de reméandrage de la Bourne qui entre cette année en phase opérationnelle et la création de mares pédagogiques sur le site de l'écluse, démontre l'engagement du conseil municipal sur les questions environnementales.
Enfin, l'articulation entre Département, Communauté de communes et commune sur les mobilités alternatives doit permettre de définir un programme pluriannuel de travaux dès 2026.
Gardons le sourire et ne cédons pas à la morosité ambiante !

Michael Kraemer
Maire de Lans-en-Vercors

© Youen Escande

1

© Dauphiné Libéré

2

© Mairie de Lans

3

1. Le vendredi 16 mai, le Cairn et la commune ont eu le plaisir d'ouvrir le festival Voyages en Scène. Ce nouvel événement a fait la part belle au voyage, mais aussi à la rencontre et au partage. Le festival proposait de nombreuses animations et partenariats avec des acteurs culturels et touristiques du territoire.
2. Point d'orgue du festival Voyage en Scène, le chapiteau de Pitt Ocha des Ogres de Barback a embarqué plus de 850 élèves des écoles du territoire et près de 3500 spectateurs sur les 7 représentations proposées.
3. La grande matinée éco-citoyenne a eu lieu le samedi 10 mai sur la place de la mairie. Une centaine de visiteurs ont pu découvrir l'éco-village, et une trentaine de ramasseurs bénévoles ont ramassé plus de 80 kilos de déchets. Merci à eux !

ON A AIMÉ… À LA MÉDIATHÈQUE

Plantasia, une bande dessinée jeunesse de Vincent Dock, éd. Sarbacane, 2025

Bienvenue à Plantasia, une boutique de plantes magiques tenue par Aurore et Lily, deux sœurs sorcières. Cet endroit incroyable cache un trésor. Lorsque celui-ci est menacé, nos deux héroïnes doivent enfourcher leur balai pour se lancer dans une véritable Odyssée. Un voyage enchanteur qui leur permettra de se découvrir et de se surpasser. Le dessin à la fois doux et lumineux, qui foisonne de détails, nous invite à la rêverie. Une petite pépite à lire à partir de 8 ans.

Les ruines mystérieuses, un album jeunesse de Max Ducos, éd. Sarbacane, 2025

On avait adoré « Mon passage secret », le 1er album de Max Ducos. Dans cette nouvelle histoire, le jeune Octave a fait appel à Liz et Louis, nos fameux explorateurs, pour l'aider à retrouver les ruines ensevelies dans le domaine de ses grands-parents, afin de stopper la vente du terrain et de son château à un promoteur véreux. Mystère et humour sont au rendez-vous dans cette nouvelle aventure rocambolesque ! À partir de 5 ans.

Trois ans sur un banc, un roman de Jean-François Beauchemin, éd. Québec Amérique, 2025

Gros coup de cœur pour ce recueil d'histoires très courtes, peuplées de rencontres, de témoignages, de choses vécues, touchantes, surprenantes, savoureuses… Une grande maîtrise de la narration rend chaque nouvelle incroyable de véracité, alors que le récit a parfois quelque chose de surréaliste, d'improbable. Une grande humanité se dégage de l'ensemble ! Quel régal ! Un livre à offrir, à partager, et qui donne envie d'écrire !

UNE AVENTURE CULTURELLE COLLECTIVE INCROYABLE !

Cette 1ère édition du festival Voyages en scène a été un franc succès grâce à la venue des Ogres de Barback avec leur tournée Pitt Ocha sous chapiteau. Un événement porté par le Cairn, la médiathèque & l'office de tourisme intercommunal, avec l'immense concours de R-Cube (Pierre Hernicot, François & Lino), les services techniques et vie locale, l'école de musique, les intervenants, enseignants et artistes, les partenaires culturels (la Jolie Colo, le FIA, …), le soutien financier de la mairie de Lans, la CCMV, le Département de l'Isère. Nous tenons à remercier l'ensemble des très nombreux bénévoles qui nous ont aidé à donner vie à ce projet d'envergure qui a accueilli plus de 5000 spectateurs ! ■

© Guy Charron

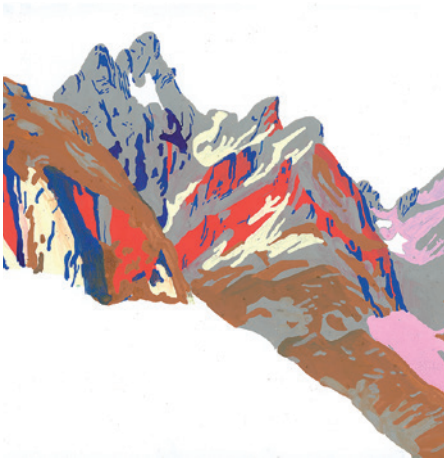

©Geraldine Alibeu

LECTURE DESSINÉE AVEC GÉRALDINE ALIBEU

En mai et juin, la médiathèque a accueilli l'exposition La montagne en tête, de l'artiste illustratrice jeunesse Géraldine Alibeu. Une balade initiatique, notamment dans le Vercors, pour un jeune public dès 4 ans, inspirée de son album L'autre côté de la montagne. Autour de cette exposition, Géraldine a animé en mai des ateliers créatifs pour les scolaires d'Engins et Lans et le public adulte. En juin, on fête ce beau projet ! Géraldine Alibeu proposera une lecture dessinée musicale de son album L'autre côté de la montagne dans la salle de spectacle du centre culturel Le Cairn ! Une occasion unique et originale de découvrir son univers !
Vendredi 20 juin : lecture dessinée et musicale par Géraldine Alibeu. 17h30. Durée 35 mn. Tout public à partir de 5 ans. Gratuit. Sur inscription à la médiathèque au 04 76 94 32 31, ou par mail mediatheque@vercors.org
Suivi du vernissage de l'exposition des créations collectives à la médiathèque. ■

DOMAINES SKIABLES : BILAN DE SAISON

© FOCUS OUTDOOR

Le domaine skiable alpin de Lans en Vercors a fermé le 9 mars 2025 après 78 jours d'ouverture.

L'enneigement a permis un démarrage anticipé les 14 et 15 décembre, puis une ouverture continue dès le 20 décembre.
La fin de saison a été plus mitigée, les deux dernières semaines des vacances d'hiver ayant souffert d'un enneigement limité. Malgré cela, le secteur 1e et 2e traces ainsi qu'une partie du secteur des Virets ont été maintenus avec une belle qualité de glisse grâce au travail de neige de culture effectué les semaines précédentes.
Avec 95 693 journées skieurs, c'est une saison réussie, malgré une augmentation importante des charges de fonctionnement rendant l'équilibre budgétaire fragile, au vu de la politique tarifaire modérée opérée depuis toujours.
Concernant le ski nordique, dont la REML assure l'exploitation pour la commune, le domaine des Allières a ouvert 48 jours avec une clientèle majoritairement locale. En revanche, les 11 journées d'ouverture de la plaine ont amené sur les pistes une clientèle bien plus large, confirmant son succès, avec plus de 3100 forfaits nordiques vendus sur cette période sans compter les nombreux skieurs détenteurs de forfaits saison Vercors. ■

PASTORALISME ET MÉDIATION : UN DUO GAGNANT !

La commune de Lans-en-Vercors est un territoire multiple, où la conciliation des usages est un enjeu majeur et quotidien. A ce titre, la cohabitation du pastoralisme, des pratiques récréatives et de la gestion de milieux en montagne, représente un défi certain. Afin de travailler sur cette question, la commune a confié à la Fédération des Alpages de l'Isère la réalisation d'un diagnostic prospectif, avec le soutien du Plan Pastoral Territorial et de la Région.
La commune a également fait le choix de renouveler le recrutement d'un médiateur pastoral à temps plein dès le mois de juin et jusqu'à septembre, avec le concours financier de l'Etat. L'expérience conduite en 2024 avait en effet révélé tout l'intérêt représenté par ce véritable couteau suisse de terrain, chargé d'informer, de prévenir, d'identifier les situations pouvant amener des conflits d'usages et de proposer des alternatives et d'échanger avec l'ensemble des acteurs. Son action sur la commune est renforcée par un garde rural et par l'équipe de médiateurs en service civique de la Communauté de communes et du Parc Naturel Régional du Vercors, qui œuvrent collectivement pour améliorer la conciliation des usages sur l'alpage.
Vous aurez l'occasion de croiser cet été Victor Nicolaï, le médiateur pastoral de la commune qui, après de nombreuses années à exercer le métier d'accompagnateur en montagne, viendra cette année à la rencontre de toutes et tous, sur les sentiers de montagne.

◊ ***Restitution publique du diagnostic multi-usages : lundi 30 juin à 18h, salle Saint-Donat*** ■

DE MAI À SEPTEMBRE : VIVEZ AU RYTHME DES ANIMATIONS ESTIVALES

Clé des champs, grande matinée écocitoyenne, festival "Voyages en scène", trail du Moucherotte et du Pic St Michel, marché aux fleurs, spectacle de Danse en

EN 5 MOIS, CE SONT PLUS DE 25 ÉVÈNEMENTS QUI AURONT LIEU SUR LA COMMUNE

Vercors et de l'EMI4M, Vercors Bike Expérience, challenge Vercors Sciences, Ball Trap, guinguette des commerçants, fête de la musique, fête de l'école, Marathon du Vercors, marche du Club des Ramées, fête des foins, fête nationale, UT4M, T'es pas Cap, descente des alpages, I love Vercors air show, fête de la moisson , UTV, forum de la mobilité et du handicap, concours de fanfares, boom à pédale ou encore Virades de l'espoir... En 5 mois, ce sont plus de 25 évènements qui auront lieu sur la commune, sans compter les marchés nocturnes et les animations de l'office de tourisme intercommunal !

Tout y est, les organisateurs ont pensé à tout le monde : les petits, les grands, les touristes et les habitants à l'année, tous se retrouveront pour vivre ensemble ces moments festifs qui rythment les beaux jours.

◊ ***Toutes les dates à retrouver : https://www.vercors-experience.com*** ■

UNE SEMAINE AVEC LES DONATIENS

Du 13 au 20 mai, 9 québécois sont venus découvrir les richesses patrimoniales, naturelles et gastronomiques du territoire. Retour sur cette semaine...

LES RICHESSES PATRIMONIALES

C'est à Vercors Cuir, avec Sophie, que le sujet a été abordé la première fois. Non seulement elle a expliqué l'architecture des fermes du Vercors mais aussi le mode de vie de l'époque. En comparaison, St Donat a seulement 150 ans, alors que Lans en Vercors est une très vieille dame ! Et bien sûr, elle a également transmis avec passion les secrets de son métier. Ensuite c'est à la maison du Patrimoine que les donatiens ont pu comprendre l'histoire du Vercors. Le Vercors, ce territoire aux multiples facettes, dont celui de la Résistance. C'est à Valchevrière qu'ils ont été transportés, surtout les adultes, par ce lieu à la charge émotionnelle forte où des batailles ont été menées. Et enfin, un petit détour du côté de l'abri de Font Froide pour parler du projet de rénovation du Conseil Municipal Jeunes (CMJ) et comprendre l'utilité des abris sur un chemin de randonnée. ■

LA RICHESSE DES ÉCHANGES

Grâce aux familles accueillantes, au comité de jumelage et aux familles du CMJ, les échanges ont été riches entre nos deux cultures. Ayant déjà bien communiqué avant de venir, c'est tout naturellement que la rencontre s'est faite.

Seulement 4 familles ont pu accueillir les jeunes donatiens, mais l'ensemble du CMJ était impliqué et disponible pour partager du temps tous ensemble. Des temps de visites et de découvertes se sont mêlés aux temps informels « entre jeunes », des amitiés sont nées et le jumelage prend tout son sens ! ■

LES RICHESSES GASTRONOMIQUES

© Elodie Trublet

Vous commencez à connaitre nos jeunes lantiers du CMJ. Figurez-vous que la vie est bien faite car leurs homologues donatiens sont autant attirés qu'eux par la gastronomie !

Ils ont découvert le principe de l'apéro, car oui, on mange encore entre le goûter et le repas du soir ! Et ils ont tranché définitivement le débat sur la chocolatine et le pain au chocolat : croyez-le bien, c'est la chocolatine qui a gagné ! Dixit : *«Un pain au chocolat est une baguette avec du chocolat dedans alors qu'une chocolatine est réalisée avec une pâte feuilletée»*. Mais les lantiers n'ont pas dit leur dernier mot ! ■

LES RICHESSES NATURELLES

© Elodie Trublet

Tout a démarré par la découverte des Grottes de Choranche et de Pont en Royans en passant par l'incroyable route des gorges de la Bourne. L'occasion de parler de l'importance de l'eau dans le Vercors, le massif calcaire, la formation géologique, etc... et le dernier jour, c'est en prenant de la hauteur au Vertige des Cimes que tout s'est concrétisé : les falaises du Vercors, l'époque glaciaire... tout pour comprendre les caractéristiques du massif. ■

L'ENVIE DE GARDER LE LIEN

Ces 7 jours ont renforcé le lien entre nos deux communes. Ils sont repartis avec déjà l'envie de revenir et les lantiers d'y retourner. Deux cultures différentes, deux histoires qui ne se ressemblent pas et pourtant, lorsque tout le monde se retrouve, c'est comme une cousinade : joyeux et convivial. On discute, on échange des recettes, on parle un peu de l'école mais surtout on aime être ensemble. ■

ÇA VA ÊTRE LA FÊTE À LA PASSERELLE !

Officiellement, les CM2 ont reçu l'invitation pour le bal de fin d'année : au revoir l'élémentaire, il est temps de passer dans la cour des grands au collège ! Et ce n'est pas fini, pour tous les élèves de l'école un temps festif sera organisé par l'équipe d'animation pour bien finir l'année : surprise ! ■

LES CHANTIERS JEUNES SE PRÉPARENT

Cette année, 34 dossiers ont été reçus et retenus. C'est parti pour 3 semaines de chantiers au choix : du 21 au 25 juillet, du 18 au 22 août ou du 25 au 29 août.
Au programme : nettoyage des abris-bus, des cours d'eau, des aires de pique-nique, peinture, élagage, visite de la mairie, et bien d'autres encore ! ■

INAUGURATION FONT FROIDE

Rendez-vous le mardi 1er juillet à 18h au parking des Barnets pour inaugurer l'abri de Font Froide et partager ensemble son histoire !

© Elodie Trublet

STRASBOURG : LA DERNIÈRE ÉTAPE DU PARCOURS CITOYEN DU CMJ

© Elodie Trublet

Les 3 et 4 mai, les plus grands du CMJ se sont rendus à Strasbourg afin de visiter le Parlement Européen. Le 4 mai étant la journée de l'Europe, une porte ouverte spéciale était organisée. C'était l'occasion de rencontrer les groupes politiques européens, visiter l'hémicycle, découvrir les stands d'information et participer aux activités. Après l'Assemblée Nationale et le Sénat à Paris, les instances Européennes étaient une évidence pour boucler le parcours citoyen de ces jeunes conseillers municipaux.

Et comme vous commencez à les connaître, une visite culturelle et gastronomique était incontournable. Ils ont pu découvrir Strasbourg grâce à la cagnotte collectée avec les multiples buvettes et en participant à une chasse au trésor qui les a emmenés dans les plus beaux coins de la ville. Strasbourg, ville connue pour ses spécialités culinaires, vous vous doutez bien qu'ils ont gouté à tout, surtout aux fameux bretzels ! ■

UN ÉTÉ À LA PASSERELLE : SÉJOURS, SEMAINES À THÈME ET AVENTURES !

Trois séjours sont proposés cet été. Du 7 au 11 juillet, 16 enfants de 8 à 11 ans camperont au camping Valdie à Die. Jeux, balades, baignades et souvenirs garantis ! Du 15 au 18 juillet, 20 enfants de 6 à 9 ans partiront au gîte de La Margelière à Tréminis pour découvrir la pêche aux insectes, la randonnée, la grimpe dans les arbres et plein d'autres activités. Pour finir, les plus jeunes vivront leur tout premier séjour au lac de Laffrey. Au programme : visite de ferme, fabrication de sucettes, jeux... Trois jours loin des parents, mais bien accompagnés !

Et à La Passerelle ? Rendez-vous du 7 juillet au 1er août, puis du 18 au 29 août. Chaque semaine : activités manuelles, sport, sorties, pique-niques, grands jeux... De belles vacances en perspective !

◊ L'accueil de loisirs La Passerelle est ouvert de 7h30 à 18h30, consultez le planning pour avoir toutes les informations et ne rien oublier ! ■

DES BUDGETS ÉQUILIBRÉS

En 2025, la commune assurera la gestion d'un budget prévisionnel total de 8 369 959,97 €. Il permettra de mener à bien les projets de la collectivité, en fonctionnement comme en investissement, pour le budget principal et pour le budget bois et forêt.

COMPTE ADMINISTRATIF 2024

L'établissement du compte administratif permet de bénéficier de l'ensemble des informations relatives à l'exécution budgétaire de l'année écoulée et de connaitre le résultat qui pourra être intégré au budget primitif de l'exercice suivant.
L'étude du compte administratif, à la fois sur sa réalisation et son adéquation avec le budget primitif voté initialement, permet de bénéficier d'éléments d'analyse sur le fonctionnement de la collectivité, ses freins et les leviers d'action. C'est donc un outil précieux lors du travail de construction budgétaire qui s'est déroulé de novembre 2024 à mars 2025. ■

COMPTES ADMINISTRATIFS CUMULÉS 2024

Dépenses
7 014 521,21 €

Recettes
9 414 353,93 €

Résultat
2 399 832,72 €

Le résultat 2024 est très excédentaire, principalement en raison du décalage du projet de rénovation énergétique du bâtiment nord de l'école.

Source : Mairie de Lans-en-Vercors

© Guy Charron

2 MILLIONS D'EUROS POUR RÉNOVER LE BÂTIMENT NORD DE L'ÉCOLE

Le projet de rénovation énergétique et d'amélioration du bâtiment nord du groupe scolaire a pu démarrer, après avoir fait face à de nombreuses complexités qui ont retardé sa mise en œuvre.
Le marché de travaux est réparti en 14 lots qui ont été confiés à 12 entreprises à l'issue des réunions de la commission d'appel d'offres qui a étudié les 60 candidatures reçues. Ces nouvelles entreprises viennent compléter les 10 déjà mobilisées depuis le démarrage du projet. Le coût total du projet est estimé à 2 038 117,20 € jusqu'en 2026, dont 1 232 183,03 € inscrits au budget primitif 2025 en section d'investissement.
Pour mener ce projet, la commune bénéficie du soutien de l'Etat via la Dotation d'Equipement des Territoires Ruraux, de la Région Auvergne Rhône-Alpes et du Département de l'Isère pour un montant de 865 528 €. Des demandes complémentaires sont en cours pour conforter son financement. ■

SUBVENTIONS : COMMENT, POUR QUI, POUR QUOI ?

Une subvention peut être accordée par différents types d'organismes, toujours dans un but d'intérêt général. À ce titre, la commune attribue des subventions aux associations locales, à des événements, mais aussi au Centre Communal d'Action Sociale et à la Régie Personnalisée du Centre Culturel et Sportif. Ces subventions peuvent être en numéraire, ou bien en nature (mise à disposition de salle, mobilisation de personnel, prêt de matériel, prise en charge de services...).

En fonction du montant de la subvention et de sa forme, des conventions spécifiques sont passées entre la commune et la structure bénéficiaire, afin de définir le cadre dans lequel s'inscrit ce soutien de la collectivité et les engagements qui doivent en découler, notamment en termes d'usage des fonds alloués. ■

CENTRE COMMUNAL D'ACTION SOCIALE

Le budget primitif du CCAS s'élève à 29 787,02 €. Il permet de soutenir les actions sociales de la commune : aide alimentaire, soutiens d'urgence, participations aux activités des enfants, Noël des aînés. Un don important de la recyclerie de Villard-de-Lans permet de soutenir les actions du CCAS. ■

BUDGET PRINCIPAL - FONCTIONNEMENT : 5 543 303.12 €

RECETTES

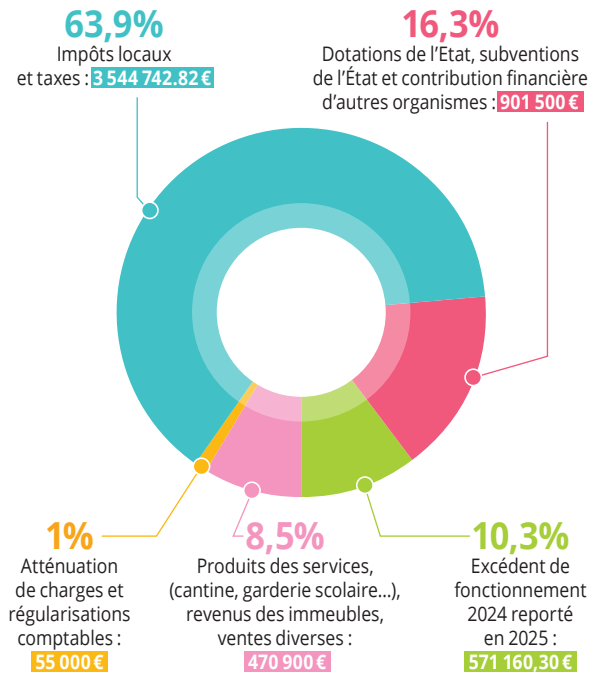

DÉPENSES

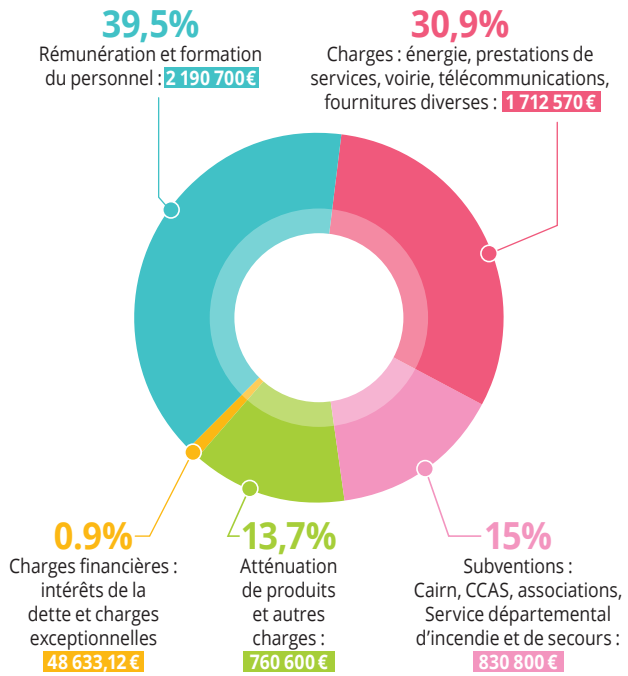

© Mairie de Lans-en-Vercors

BUDGET PRINCIPAL - INVESTISSEMENTS : 2 695 822.52 €

RECETTES

1 203 706.38 €	Excédents d'investissement 2024 affectés en 2025
949 665.27 €	Subventions
334 535.83 €	Emprunts, ventes et remboursements
51 000 €	Taxe d'aménagement
45 000 €	Fonds de compensation TVA
111 925.04 €	Divers

DÉPENSES

1 232 183.03 €	Rénovation bâtiment nord – travaux 2025
635 006.13 €	Achats et travaux sur les bâtiments
363 516.16 €	Voirie, chemins, réseaux, viabilisation, acquisitions...
272 124.82 €	Remboursements d'emprunts
186 292.38 €	Matériel et mobilier
6 700 €	Divers

Source : Mairie de Lans-en-Vercors

L'ESPACE NATUREL SENSIBLE DES RAMÉES

L'ENS du plateau des Ramées a été créé en 2019. En 2021, a commencé une longue démarche afin d'élaborer le plan de gestion, en concertation avec de nombreux acteurs du territoire.

Finalisé en début d'année 2025, il a passé les différentes étapes de validation, notamment auprès du Département de l'Isère (principal financeur des actions du plan de gestion).

Les premières actions ont démarré au mois d'avril 2025 et le premier comité de site sera bientôt réuni. ■

QU'EST-CE QU'UN ENS ?

Un Espace Naturel Sensible (ENS) est un site identifié pour son intérêt écologique et qui est menacé ou potentiellement menacé par des pressions anthropiques. La politique ENS est nationale, et elle est portée par les Départements qui en fixent les orientations à leur échelle.

Elle a pour vocation de préserver et gérer durablement ces sites. La sensibilisation et l'éducation à l'environnement constituent un volet majeur de la politique ENS. ■

POURQUOI LA CRÉATION DE CET ESPACE NATUREL SENSIBLE ?

Le plateau des Ramées est un site d'exception. La variété des milieux (forêts, prairies, falaises et lapiaz) contenus dans les 170 hectares de l'ENS favorise une grande diversité d'espèces, dont des espèces protégées. On note par exemple le Tétras Lyre, le lézard vivipare, l'Apollon (papillon) ou encore l'Oreille d'ours.

Cet ENS n'est pas seulement riche, il est également beau et facilement accessible, provoquant un grand attrait du public pour ce site. La forte fréquentation de l'ENS, entre autres, menace les espèces présentes, c'est pourquoi la commune a décidé d'agir pour préserver cet espace et favoriser les bons gestes de chacun vis-à-vis de la biodiversité mais également des uns envers les autres. L'ENS permettra de prêter une attention renforcée à la protection de cette biodiversité, tout en développant une stratégie de sensibilisation du public sur ce secteur très fréquenté. ■

© Mairie de Lans-en-Vercors

UN PLAN DE GESTION DÉFINI POUR LES 5 PROCHAINES ANNÉES

Un plan de gestion est un document de planification qui fixe dans un premier temps des objectifs pour la préservation du site. Pour les atteindre, tout en faisant face aux menaces qui pèsent sur la biodiversité, un programme d'action est élaboré. Il s'agit du cœur du plan de gestion.
Dans le cas des Ramées, les objectifs à long terme sont les suivants :

- Préserver les prairies et milieux rocheux, dans un contexte de pastoralisme
- Conserver les milieux favorables au Tétras Lyre
- Préserver les forêts comportant des espèces rares, dans un contexte d'exploitation forestière
- Améliorer les comportements des usagers, entre eux et vis-à-vis de la biodiversité.

Le programme d'action, construit pour 5 ans, prévoit par exemple la définition d'un réglement, des inventaires naturalistes, des actions pédagogiques, des actions de restauration des milieux, des chantiers ponctuels comme la rénovation du habert ou l'amélioration du balisage. ■

UN APPB POUR LES FALAISES

Les arrêtés préfectoraux de protection de biotope (APPB) sont des aires de protection réglementaire dont l'objectif est de prévenir la disparition des espèces protégées, grâce à la mise en place de mesures de conservation des biotopes

© DDT Isère

nécessaires à leur alimentation, leur reproduction, leur repos ou leur survie. Il s'agit donc d'un outil réglementaire qui a vocation à cadrer les activités humaines dans un périmètre donné. Ce projet d'APPB est porté par les services de l'Etat, sur le périmètre exact de l'Espace Naturel Sensible des Falaises du Moucherotte au Pic Saint-Michel, sur les communes de Lans-en-Vercors, Claix, Saint-Nizier-du-Moucherotte, Seyssinet-Pariset, Seyssins et Varces-Allières-et-Risset. La mise en place de cet APPB garantira donc la protection réglementaire de la mosaïque d'habitats spécifiques à ce site de falaises, qui abrite un grand nombre d'espèces végétales et animales protégées, diversifiées et remarquables, dont l'avifaune rupestre, et en particulier des rapaces qui nichent sur le site. Cette richesse écologique qui est à la fois fragile et de plus en plus rare, entraîne aujourd'hui la nécessité de la préserver, pour en garantir la pérennité. La concertation menée avec les communes et les acteurs locaux, dont les représentants des pratiquants de sport de pleine nature, depuis 2022 a permis d'élaborer ce projet d'APPB. Le conseil municipal a rendu un avis favorable à ce projet lors de sa séance du 13 mai.

◊ ***Participez à la consultation publique jusqu'au 15 juin, via le site internet de la commune*** ■

ALPI'MARES, UN PROJET POUR L'ÉCLUSE

Depuis plusieurs années, la Ligue de Protection des Oiseaux mène différents projets pour les mares. Alpi'Mares est un programme qui vise à créer et restaurer des mares. Un pré-diagnostic est réalisé sur les sites prospectés pour accueillir une mare, les travaux sont réalisés par les équipes de la LPO et évalués dans les 2 ans qui suivent. Le projet a pour objectif d'atteindre 100 mares créées et restaurées en 3 ans et d'accueillir la reproduction des espèces inféodées comme les amphibiens et les odonates.

A Lans, c'est le site de l'Écluse qui accueillera ce projet, suite au travail de consultation publique réalisé, aux réflexions du comité consultatif environnement et biodiversité et à la validation du conseil municipal en mai dernier. Deux mares d'environ 100m² seront creusées entre le printemps et l'automne 2025, et des plantations de haies arbustives et mellifères seront réalisées avec le CMJ et la Passerelle. ■

LES SUITES DE L'ATLAS DE LA BIODIVERSITÉ COMMUNALE EN QUELQUES MOTS ET ACTIONS

La démarche d'un Atlas de la biodiversité communale permet à chaque commune de connaître, de préserver et de valoriser son patrimoine naturel en lien avec 4 grandes thématiques : les chauves-souris, les pollinisateurs, les arbres et haies remarquables et les zones humides. À Lans cela se traduit par l'édition d'un plan d'action (téléchargeable sur le site de la mairie), l'implication du Parc lors de la journée éco-citoyenne avec des stands sur l'ABC et les ENS de la commune, la création prochaine de mares pédagogiques à l'Écluse, la fête de la Nature à la Maison du Parc, l'inventaire prochain des abeilles sauvages et le plan d'action pour l'ENS des Ramées.

◊ ***Le reste des actions de l'ABC est sur le site : https://www.parc-du-vercors.fr/ABC_Vercors*** ■

© Parc Naturel Régional du Vercors

JAUMES : UNE VOIE DOUCE À L'ÉTUDE

Une étude de faisabilité est en cours, en partenariat avec la CCMV et le Département, afin d'étudier la possibilité de réaliser un itinéraire piétons/cycles le long de la RD 531 entre le rond-point de Jaumes et la zone d'activité économique, jusqu'à la liaison de la Via Vercors au niveau de la crèche.

La phase d'étude préalable a permis de valider un scenario et la poursuite de l'étude en phase avant-projet. Cette phase permettra de détailler plus précisément l'emprise de la voie verte, les contraintes techniques et foncières, et d'affiner le budget travaux. Cette opération vise à desservir les commerces, les services publics ainsi que les futurs logements qui vont être créés, pour permettre une alternative sécurisée à la voiture. ■

BONNE ROUTE À MIREILLE CONTIN

Après plus de 20 ans au sein de la commune, Mireille Contin a accompagné quatre mandats et des centaines d'agents, permanents, contractuels, saisonniers, stagiaires, chantiers jeunes... Sa bienveillance et son attention à chacun ont été des atouts précieux pour la collectivité. Une retraite bien méritée, à Lans-en-Vercors ! ■

VILLAGE EN FÊTE C'EST PARTI !

Le 9 avril avait lieu la première réunion publique pour lancer la fête citoyenne : 50 ans de la station et 10 ans du Cairn. 3 thématiques ont été retenues : expositions à travers le temps, animations et mobilisation des enfants.
Si vous souhaitez intégrer un groupe : appelez la mairie et demandez Elodie ! ■

BIENVENUE À ALINE PONCET

Nous avons le plaisir d'accueillir Aline Poncet comme responsable des ressources humaines de la collectivité.

© Mairie de Lans-en-Vercors

TRAVAUX ROUTE DU MAS : ÉLÉMENTS DE CONTEXTE ET ACTIONS EN COURS

© CCMV

La CCMV (en lien avec la commune) a démarré les travaux sur la route du Mas. Ils devraient se terminer en octobre 2025. Après le constat du vieillissement des canalisations du réseau d'eau potable ayant subi de multiples réparations, des travaux de renouvellement s'avéraient nécessaires. En parallèle de ces travaux, une phase d'extension du réseau d'assainissement collectif est également prévue. Cela va permettre à certains riverains d'être raccordés à l'assainissement collectif et de supprimer des installations d'assainissement autonome non conformes.

Le coût total de ce chantier s'élève à 600 000 € TTC.

◊ ***Durant les travaux, la circulation est fortement perturbée. Toutes les informations et les réponses aux différentes questions se trouvent sur le site de la CCMV : www.vercors.org/fr/actualites/info-travaux-route-du-mas-à-lans-en-vercors/*** ■

BIEN VIEILLIR DANS LE VERCORS : PAROLE À NOS AÎNÉS (MAIS PAS QUE)

Cet hiver, plusieurs ateliers participatifs se sont tenus sur le territoire dans le cadre de la démarche "Ville Amie des Aînés", portée par la CCMV. 70 participants, âgés de 42 à 89 ans, ont partagé leurs expériences et besoins autour de quatre thèmes : la perception de l'âge, l'autonomie et l'accès aux soins, l'habitat et la mobilité, le lien social et la solidarité.

Les atouts du territoire ont été soulignés : offre de soins, accueil de jour, Revola, vie associative, Cairn et médiathèque. Mais des manques subsistent : éloignement des hôpitaux, besoin de logements adaptés et d'un habitat senior intermédiaire, difficulté d'accès aux soins et aux aides à domicile, fracture numérique, etc...

Les ateliers ont favorisé les échanges et les liens. Les participants souhaitent être informés des suites concrètes, ce sera l'objet de la poursuite du travail de Gwenaelle Cayet, chargée de mission Bien Vieillir à la CCMV. ■

DEMANDE D'INSCRIPTION SUR LE REGISTRE COMMUNAL DES PERSONNES VULNÉRABLES

(PLAN CANICULE ET ÉVÈNEMENTS MAJEURS)

Article L.121-6-1 du code de l'action sociale et des familles

La commune de Lans-en-Vercors tient, dans le cadre d'une obligation légale, un registre nominatif d'alerte et d'urgence uniquement pour permettre l'intervention des services sanitaires et sociaux en cas de nécessité. L'inscription sur le registre est facultative et les données sont recueillies sur la base de votre consentement. Le responsable de ce traitement est le Maire de Lans-en-Vercors. Les destinataires des données sont le maire, le Préfet et les agents nommément habilités.
Ces données sont mises à jour chaque année et vous pouvez, sur simple demande, retirer votre consentement à tout moment. Conformément au Règlement Général sur la Protection des Données (RGPD), vous disposez d'un droit d'accès, de rectification, de suppression de vos données et d'un droit de réclamation auprès de la CNIL (www.cnil.fr). Pour toute information ou exercice de vos droits, vous pouvez contacter le CCAS de Lans-en-Vercors :
1 place de la Mairie 38250 Lans-en-Vercors / 04 76 95 40 44 / estelle.noyer@lansenvercors.fr

FORMULAIRE D'INSCRIPTION

À compléter et à retourner à :
CCAS Lans-en-Vercors - 1 place de la Mairie - 38250 Lans-en-Vercors
ou par courriel : estelle.noyer@lansenvercors.fr

Je soussigné(e)

NOM

PRÉNOM

ADRESSE

DATE DE NAISSANCE

/ /

TÉL. PORTABLE **TÉL. DOMICILE**

sollicite mon inscription sur le registre communal des personnes vulnérables de Lans-en-Vercors, en ma qualité de personne :

- ☐ De plus de 65 ans
- ☐ De plus de 60 ans et reconnue inapte au travail
- ☐ De moins de 65 ans vivant isolée
- ☐ Reconnue adulte handicap(é)e

ENTOURAGE

Personne à prévenir en cas d'urgence :

NOM

PRÉNOM

TÉL. PORTABLE **TÉL. DOMICILE**

LIEN DE PARENTÉ

MÉDECIN TRAITANT **TÉL.**

INTERVENTION D'UN PROFESSIONNEL ET/OU SERVICE À DOMICILE

- ☐ Aucun
- ☐ Soins infirmiers
- ☐ Aide à domicile
- ☐ Portage de repas
- ☐ Téléalarme

NOM DE L'ORGANISME

Je signale au CCAS de la commune toute modification concernant ces informations pour mettre à jour mes données.

Fait à Lans-en-Vercors, le

Signature

DES NOUVELLES DU FLOCON VERT

Le groupe de travail « Territoire accessible » a orienté ses premières actions sur l'accueil des personnes à besoins spécifiques lors des évènements.

ASSOCIATIONS ET ACTEURS MOBILISÉS

L'accessibilité peut prendre plusieurs formes, ce n'est pas juste une question de handicap. Sur le territoire, plusieurs acteurs sont concernés :

- Les Nordic Walkers proposent de la marche nordique, une activité tout en douceur
- Le Ski Club de Lans en Vercors accueille une section Sport Adapté
- Vercors handisport, le club de ski nordique handi du Vercors
- Vercors Terre de Répit, propose des moments de repos en famille avec le proche fragilisé par le handicap ou la maladie
- Le cinéma Le Clap, grâce au dispositif Ciné-ma différence, propose des séances ouvertes à tous, où les spectateurs avec ou sans handicap peuvent partager ensemble le plaisir du cinéma
- Sym Bi Ose et Yoaga Soi proposent des activités de yoga et d'Ayurvéda accessibles aux personnes à besoins spécifiques ■

UN PARCOURS PLUS ACCESSIBLE

© Alain Douce

Partons d'un constat simple : aujourd'hui 2 parcours de courses d'orientation existent à Lans. Un pour les enfants et un pour les adultes. Celui pour les enfants n'est que très peu utilisé. Sur les conseils de la Ligue Auvergne-Rhône-Alpes de Course d'Orientation, le choix a été fait de réaliser quelques modifications sur le parcours des enfants afin de le rendre plus accessible. Toutes les informations seront disponibles à l'accueil de l'OTI. ■

FORUM DE LA MOBILITÉ ET DU HANDICAP

Au départ, 3 associations : l'Association Conduite Atypique, le Circuit des Montagnes de Lans et le Comité du Sport Adapté de l'Isère. Ensuite, l'envie commune de faciliter le parcours des personnes porteuses de handicap a fait naître ce projet de forum. Rendez-vous les 12 et 13 septembre aux Montagnes de Lans, vers le circuit, pour rencontrer les nombreux partenaires présents sur cette thématique. ■

UN LIVRET D'ACCUEIL ÉCRIT EN FALC

Toujours dans la volonté de rendre le parcours client plus simple pour les personnes à besoins spécifiques, l'OTI s'est lancé dans la refonte de son livret d'accueil. Il est désormais écrit en FALC.
Le Facile A Lire et à Comprendre est une méthode qui a pour but de traduire un langage classique en un langage simplifié. Le FALC permet de rendre l'information plus simple, plus claire et ainsi utile à tout le monde, notamment aux personnes en situation de handicap, dyslexiques, âgées ou encore maîtrisant mal la langue française. ■

UN NOUVEAU KIT SUR LES ÉVÈNEMENTS

A présent, tous les organisateurs ont à disposition un kit accessibilité à utiliser lors de leurs évènements. Dans ce kit il y a des casques anti-bruit pour ceux qui ont besoin d'avoir une petite bulle de quiétude, des fauteuils pliants pour permettre aux personnes de s'asseoir dans le cas où la position debout est difficile, des tapis de roulage à installer dans les champs pour accéder au site sans difficulté, des pancartes « file prioritaire » à apposer sur toutes les files d'attente et un livret explicatif. Un temps de sensibilisation a été réalisé le 19 mai pour leur présenter ce kit. ■

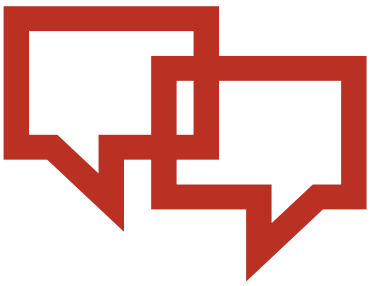

LA MAJORITÉ

Maîtriser notre budget, investir, préserver votre pouvoir d'achat : un choix communal fort.

Dans un contexte économique national et local marqué par des contraintes budgétaires croissantes, nous avons assumé notre responsabilité. Malgré la diminution des dotations de l'État, nous avons décidé, cette année encore, de ne pas augmenter la part communale des impôts.

Cette décision témoigne de notre volonté de préserver le pouvoir d'achat de tous. Pour parvenir à cet équilibre, nous avons mis en œuvre une gestion avisée de nos dépenses. Chaque poste budgétaire a été examiné avec attention par l'ensemble des élus, dans un souci constant d'optimisation et d'efficience. Cette démarche nous permet de maintenir un niveau de service public de qualité tout en maîtrisant nos finances.

Dans cette conjoncture défavorable, nous restons déterminés à investir dans l'avenir de notre commune. C'est pourquoi nous avons maintenu au budget la rénovation thermique et énergétique du bâtiment Nord de l'école ainsi que l'optimisation de l'espace du premier étage à l'usage des associations et de la commune ainsi que l'aménagement d'un appartement d'hébergement d'urgence. Un chantier qui a démarré après une longue attente.

Ce choix de ne pas augmenter les impôts, conjugué à notre engagement à réaliser des investissements importants pour l'avenir de Lans-en-Vercors, reflète notre vision d'une gestion communale transparente, responsable et au service de tous.

LA MINORITÉ

Quel(le)s volontaires pour gérer nos communes demain ?

A l'approche des prochaines élections municipales prévues en mars 2026 , les médias se font l'écho d'une baisse de motivation de nombreux maires et élus municipaux. Depuis le début du mandat , suite aux élections de juin 2020, 2.400 maires ont démissionné en France et 57.000 sièges de conseillers municipaux sont vacants.

Crise des vocations ?

Depuis juin 2020, l'exercice des fonctions municipales a été particulièrement difficile : crise sanitaire, forte inflation, crise énergétique, moyens budgétaires à la baisse. Les élus se plaignent d'un manque de reconnaissance de l'Etat, d'injonctions contradictoires, d'un excès de contrôle, de lourdeurs administratives.

Parallèlement, il est souvent difficile de gérer une vie professionnelle et familiale, dans un contexte de charge mentale et d'horaires atypiques, avec des responsabilités financières et pénales en hausse régulière.

D'où un risque de démotivation : dans notre commune, 23 personnes ont été élues, perçoivent une indemnité de fonction mais seulement 16 ou 17 sont présentes en moyenne aux réunions mensuelles du conseil municipal.

Et pourtant !

Et pourtant, malgré ces difficultés, il est essentiel que des candidat(e)s se manifestent et s'engagent pour nous représenter. Le respect des règles démocratiques n'est pas immuable : la récente actualité américaine montre qu'il faut rester vigilant. Cela commence en premier lieu devant notre porte : par notre participation à la vie de notre commune.

INFOS PRATIQUES

◊ *MAIRIE DE LANS-EN-VERCORS*

1, place de la Mairie
38250 Lans-en-Vercors
Horaires d'ouverture :
• Lundi, mercredi, jeudi et vendredi de 9h à 12h et de 14h à 17h
• Mardi de 8h30 à 12h et de 14h à 17h
04 76 95 40 44
mairie@lansenvercors.fr
www.mairie-lansenvercors.fr

◊ *BUREAU DE LA POLICE MUNICIPALE*

Horaires d'ouverture :
Lundi, mardi, jeudi et vendredi de 9h à 11h

◊ *SERVICE URBANISME*

Le service urbanisme reçoit en mairie sur rendez-vous uniquement :
• Lundi de 9h à 12h (au téléphone à partir de 8h30) et de 14h à 16h
• Mardi de 8h à 12h

Si vous ne recevez pas le bulletin municipal chez vous, n'hésitez pas à contacter la mairie :
04 76 95 40 44
mairie@lansenvercors.fr

Publication éditée par la mairie de Lans-en-Vercors, 1 place de la Mairie, 38250 Lans-en-Vercors.
Directeur de la publication : Michaël Kraemer.
Directeur de la rédaction : Michaël Kraemer.
Remerciements à toutes les personnes qui ont participé à la rédaction de ce numéro.
Photo de couverture : ©Judicaël Rey
Maquette : Guillaume Véfour.
Mise en page : Mairie de Lans-en-Vercors.
Impression : Numéricopie, ZAE Les Geymonds, rue des Tamagnards, 38250 Villard-de-Lans
Imprimé en 1850 exemplaires sur papier certifié PEFC.
Distribué par AquiMédia.

Cet exemplaire ne peut être vendu. Ne pas jeter sur la voie publique.

PEFC

MARCHÉS
NOCTURNES
CONCERTS
artisans, créateurs, commerçants du PNRV
LANS EN VERCORS
TOUS LES JEUDIS
DU 17 JUILLET AU 21 AOÛT
À PARTIR DE 19H
CONCERT À 20H
VERCORS
NATURELLEMENT
LANS-EN-VERCORS
+ D'INFOS EN OFFICES DE TOURISME
04 76 95 42 62 | VERCORS-EXPERIENCE.COM